gameboy, jeu-video, homebrew, gamejam, em

GB Studio

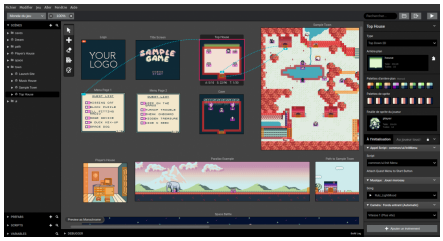

GB Studio est un outil (*visual game builder*) qui permet de créer des jeux vidéo, pour Game Boy ou Game Boy Color, sans nécessiter de compétences en programmation. Les jeux créés sont exportables facilement pour le web ou sous forme de «rom» qui peut être inscrite sur cartouche et joués sur une véritable console (cf. GBxCart RW et EverDrive-GB X5)

GB Studio est un logiciel libre qui peut être installé sur Linux, MacOS ou Windows, développé à l'origine par Chris Maltby.

- Site principal : https://www.gbstudio.dev/
- Téléchargement : https://chrismaltby.itch.io/gb-studio
- Code source : https://github.com/chrismaltby/gb-studio

Caractéristiques des jeux

- Définition : 160 x 144 px
- 3 couleurs pour les sprites
- 4 couleurs pour les backgrounds
- musique au format UGE composable dans l'éditeur
- effets sonores : .wav, 3.64 seconds max, 8-bit mono, à placer dans le dossier /assets/sounds

Pour chaque scene, il y a un nombre max de sprites affichables et de tuiles utilisables pour le background

Utilisation : assets

Dans le contexte du jeu vidéo, le terme assets désigne éléments qui composent un jeu :

- éléments graphiques (sprites, images de fond, textures)
- audio (musiques, effets sonores)
- texte (scripts, dialogues)
- etc.

Palettes

En mode Game Boy, la palette de background (à gauche) comporte 4 couleurs, la palette de sprites (à droite) en comporte 3, la dernière couleur indique la transparence.
Palette background : #071821, #306850, #86c06c, #e0f8cf
Palette sprites : #071821, #86c06c, #e0f8cf, #65ff00 (transparent)



- #071821 : rgb(7, 24, 33)
- #306850 : rgb(48, 104, 80)
- #86c06c : rgb(134, 192, 108)
- #e0f8cf : rgb(224, 248, 207)
- #65ff00 : rgb(101, 255, 0)

En mode Game Boy Color (TODO)

Sprites

Types de sprites

- statiques (16 x 16 px)
- acteurs : 3 positions (48 x 16 px)
- animés : entre 2 et 25 frames (= entre 32 x 16 px et 400 x 16 px)
- acteurs animés : 6 positions (96 x 16 px)

Pour dessiner les sprites, on utilise LibreSprite, attention la palette Gameboy de LibreSprite n'a pas les bonnes couleurs, on les a refaites :

gb_palette.zip

Utiliser l'éditeur de sprites de GB Studio

- https://www.gbstudio.dev/docs/assets/sprites
- https://gbstudiocentral.com/tips/basics-the-sprite-editor/
- https://gbstudiocentral.com/tips/managing-sprite-tiles/

Images de fond (backgrounds)

Plusieurs règles pour les images de fond :

- L'image de background sera divisée en jeu de tuiles de 8x8px, sa définition doit donc être un multiple de 8 en largeur et en hauteur.
- L'image de background a une définition minimale de 160x144px (c'est la taille de l'écran d'une Game Boy!)
- La largeur et la hauteur de l'image de fond ne doivent pas dépasser 2040px.
- Le résultat de la largeur multipliée par la hauteur doit être inférieur ou égal à 1 048 320. PAr exemple une image de 2016 pixels de large multiplié par 520 pixels de haut (2016 x 520 = 1048320)
- L'image de fond doit comporter au maximum 192 tuiles différentes (ou 256 si la scène ne comporte pas de dialogues). Par exemple, une image de 160x 144px comporte 360 tuiles de 8x8px, c'est trop! Il faut donc réduire le nombre de tuiles (voir ci-dessous)

Optimiser ses images

- **outil en ligne pour compter les tuiles** : http://gb-studio-tile-count.glitch.me/
- **application pour compter les tuiles** : https://momeka.itch.io/gameboy-tools (application .exe)

- https://gbstudiocentral.com/tips/basics-backgrounds/
- https://gbstudiocentral.com/tips/converting-images-for-gb-studio/

Pour les scènes de type «Logo» : 160 x 144 px, 4 couleurs, pas nécessaire de faire des tuiles mais pas de player sur la scène

Musique

La musique peut être au format .MOD ou .UGE, mais un projet ne peut comporter qu'un seul de ces formats.
L'éditeur intégré permet de réaliser des musiques au format .UGE. Pour le format .MOD, il faut utiliser un éditeur externe.

- Utilisation de l'éditeur .UGE intégré : https://www.gbstudio.dev/docs/assets/music/music-huge/
- Utilisation du format .MOD : https://www.gbstudio.dev/docs/assets/music/music-gbt

4 canaux (2 ondes carrées pour les mélodies, 1 noise, 1 forme d'onde sawtooth pour les basses), chacun de ces canaux a ses propres caractéristiques (instruments, etc.)
L'édition peut se faire sous la forme d'un piano roll, ou d'un tracker.
Pas de BPM, juste une vitesse indiquant combien de frames par pulsation.
Des effets peuvent être ajoutés sur chaque note

Ressources musique :

- https://gbstudiocentral.com/tips/faqs-for-gb-studio-music-composers/
- https://nickfa.ro/wiki/HUGETracker
- https://tronimal.de/game-boy-music-software/
- https://gbstudiocentral.com/resources/

Effets sonores

Les effets sonores sont à placer dans le dossier /assets/sounds, plusieurs types de fichiers sont possibles :

- **.wav**, format .WAV, 3.64 secondes max, 8-bit mono, à placer dans le dossier
- **.vgm**, fichier audio VGM audio file, unqiuement pour le format de jeu Game Boy
- **.sav**, effet sonore FX HAMMER (FX Hammer est un logiciel qui fonctionne directement sur cartouche : guide fx hammer).

Ressources effets sonores

- https://gbstudiocentral.com/tips/sound-effects-and-music-in-gb-studio-3-1/

Conversion des sons pour effets sonores

```
# Créer un dossier "8bit" s'il n'existe pas
mkdir -p 8bit

# Boucle sur chaque fichier .wav dans le dossier actuel
for file in *.wav; do
  # Transformer le fichier en wav mono 8 bits avec sox
  sox "$file" -b 8 -r 44100 "8bit/${file%.*}_8bit_44100_mono.wav" channels 1
done
```

La boucle `for` parcourt tous les fichiers .wav dans le dossier actuel. La commande sox utilisée à l'intérieur de la boucle convertit chaque fichier en wav mono 8 bits 44100. La sortie est enregistrée dans le dossier “8bit”. La substitution de variables `${file%.*}` retire l'extension “.wav” du nom de fichier.

Utilisation : composer un jeu

Un jeu est composé de plusieurs scènes, reliées par des évènements déclencheurs, dans lequelles des acteurs interagissent. La logique du jeu est assurée par des scripts associés aux scènes, aux acteurs ou aux évènements.

Les zones de collision des scènes sont réglées dans l'éditeur.

A chaque scène, on peut associer un arrière plan, un type, une feuille de sprite au personnage et des scripts à l'initialisation (par exemple : changer la musique)

Scenes

Les scènes composent le jeu, chacune est un «écran» ou un inviers du jeu, elle ssont reliées par des déclencheurs (*triggers*) qui déclenche un évènement «change scene». Dans l'éditeur ces liens entre scènes sont représentés par des flèches bleues en pointillés.

Plusieurs types de scènes sont proposés qui correspondent à un type de jeu :

- Top Down 2D
- Platformer
- Aventure
- Point'n'click
- Shoot'em'up
- Logo

Chaque scène peut avoir un maximum de 20 acteurs, 30 triggers/déclencheurs et entre 64 et 192 tuiles de sprites selon la complexité du projet. En sélectionnant une scène, dans la barre grise sous la scène, on retrouve ces infos :

- A : représente le nombre d'acteurs de la scène
- F : nombre de frames de sprites utilisées par les différents acteurs
- T : nombre de triggers de la scène

Tout ça est à nuancer, voir la doc : https://www.gbstudio.dev/docs/project-editor/scenes

Utilisation : scripting

TODO

Les scripts permettent de contrôler le déroulement du jeu en fonctions des interactions du joueur. Par exemple, ils sont utilisés pour relier les scènes entre elles, modifier des variables, ajouter des dialogues, etc.

Les scripts peuvent être ajoutés aux scènes, aux acteurs ou aux déclencheurs (triggers). Pour afficher les scripts liès à un de ces éléments, le sélectionner dans la vue générale.

scène

- «à l'initialisation»
- «au joueur touché»

acteur

- «à l'interaction»
- «à l'initialisation»
- «à l'actualisation»
- «au touché»

déclencheur

- «à l'entrée»
- «à la sortie»

Ressources scripts

- https://www.gbstudio.dev/docs/scripting/custom-scripts/
- https://gbstudiocentral.com/tips/basics-enemy-movement/
- https://gbstudiocentral.com/tips/zen-and-the-art-of-retro-level-design-in-kudzu/
- https://gbstudiocentral.com/tips/dwf-chapter1-research/
- https://gbstudiocentral.com/tips/basics-custom-events/
- https://gbstudiocentral.com/tips/basics-switches/

Utilisation : build & export

TODO

Advanced mode

Explaining VRAM and tile limits in GB Studio. https://gbstudiolab.neocities.org/guides/vram-tile-limits

Détails techniques croustillants sur GB Studio

Le projet est open-source, développée principalement par Chris Maltby depuis 2019. Il est réalisé en React à l'aide de l'outil Electron ainsi qu'une architecture Redux et est disponible sur Github.

GB Studio fonctionne sur la machine virtuelle GBVM

- https://github.com/chrismaltby/gbvm
- https://www.gbstudio.dev/docs/scripting/gbvm/
- https://gbstudiocentral.com/tips/understanding-gbvm/
- https://gbstudiocentral.com/tips/learning-gbvm/

GB Studio fonctionne comme une interface visuelle avec GBDK (Game Boy Developer's Kit) qui est un set non-officiel d'outils et de bibliothèques en langage C pour développer des logiciels sur Game Boy (et pour d'autres consoles).

- https://github.com/gbdk-2020/gbdk-2020
- **exemples de jeux réalisés avec GBDK / GBDK-2020** : https://gbdk-2020.github.io/gbdk-2020-gallery/

Ressources

- https://chrismaltby.itch.io/gb-studio
- https://www.gbstudio.dev/docs/
- https://marcosecchi.github.io/resources/pages/retrogaming_gbstudio.html
- https://toxworks.itch.io/portal-gun-system-in-gb
- https://itch.io/game-assets/tag-gb-studio
- https://gbstudiocentral.com/topics/tips/
- https://docs.google.com/spreadsheets/d/1d2F5hSEMt6nkacw-qVnYlT3IPHqmCCaLFhRboC5xxc0/edit#gid=0
- exemple jeu complet : https://halmic.medium.com/taco-neko-development-5c1fb9e6372c
- plugins : https://github.com/shin-gamedev/gbs-plugins

Assets

- **ressources graphiques et sonores à utiliser dans les jeux** : https://opengameart.org/
- **ressources graphiques** :
    - https://www.spriters-resource.com/
    - https://kenney.nl/
    - https://craftpix.net/
- type RPG (top down 2D) https://kenney.nl/assets/monochrome-rpg
- https://github.com/DeerTears/GB-Studio-Community-Assets

Tutos vidéo

- https://www.youtube.com/watch?v=0xO5jCqs3As
- https://www.youtube.com/playlist?list=PLmac3HPrav--Q4QKUVknwwMSNk1YECFKT
- https://www.youtube.com/watch?v=JMZkrucEkBU&list=PLEeET_LWnAgsE0hD_kBSz1QoE4XnuwqoG

Article extrait de : http://lesporteslogiques.net/wiki/ - **WIKI Les Portes Logiques**
Adresse : **http://lesporteslogiques.net/wiki/ressource/logiciel/gb_studio/start?rev=1744318937**
Article mis à jour: **2025/04/10 23:02**